

FICHE D'INFORMATION

PROFIL SOCIAL ET ÉCONOMIQUE DE LA POPULATION AUTOCHTONE À VAL-D'OR

Faits saillants tirés de **Cartographie sociale et économique de la population autochtone des villes du Québec. La ville de Val-d'Or et la zone d'influence territoriale du Centre d'amitié autochtone de Val-d'Or**. Rapport de recherche. Carole Lévesque, Philippe Apparicio, Martin Gagnon, Katharina Guth, Édith Cloutier et Josée Goulet. 2011. Cahier ODENA no. 2011-01. Alliance de recherche ODENA, Réseau de recherche et de connaissances relatives aux peuples autochtones (DIALOG) et Regroupement des centres d'amitié autochtones du Québec, Montréal. www.odena.ca

AFFIRMATION IDENTITAIRE AUTOCHTONE EN HAUSSE

Près de 5% de la population totale de la zone d'influence a une identité autochtone : les 6 535 Autochtones de la zone d'influence du CAAVD constituent 4,6% de la population totale en 2006.

Une population croissante revendique une identité autochtone : le nombre de personnes se déclarant Autochtone lors des recensements canadiens s'est accru de 42,2% dans la zone d'influence entre 1996 et 2006.

PLUS DE FEMMES AUTOCHTONES À VAL-D'OR

Les femmes se concentrent davantage que les hommes dans la ville de Val-d'Or : elles forment 55,9% de la population autochtone de Val-d'Or en 2006, contre 52,1% dans l'ensemble de la zone d'influence.

20% DE JEUNES AUTOCHTONES

Des jeunes adultes plus présents à Val-d'Or qu'ailleurs : en 2006, près d'un cinquième des jeunes de 20 à 24 ans de la zone d'influence habitent à Val-d'Or même.

DÉFIS SCOLAIRES

Plus de la moitié de la population autochtone ne possède pas de diplôme : c'est le cas pour 54,4% des femmes et 55,7% des hommes de la zone d'influence territoriale du CAAVD en 2006.

La scolarité des femmes et des hommes est plus contrastée à Val-d'Or : dans la zone d'influence territoriale, 7,4% des femmes possèdent une formation universitaire, contre 3,9% des hommes, mais à Val-d'Or c'est le cas pour 12,3% des femmes et aucun homme en 2006. De même, les femmes résidant dans la ville se retrouvent moins fréquemment sans aucun diplôme que dans l'ensemble de la zone d'influence (46,2% contre 54,4%), alors que c'est plus souvent le cas chez les hommes (59,5% contre 55,7%).

DEUX FOIS PLUS DE FAMILLES AUTOCHTONES MONOPARENTALES

En 2006, **12,1%** des Autochtones vivant avec un de leurs enfants sont en situation de monoparentalité dans la zone d'influence, soit presque deux fois plus que dans la population québécoise en général (6,8%).

PLUS DE 40% DE LA POPULATION AUTOCHTONE CONSTITUÉE D'ENFANTS DE MOINS DE 18 ANS DANS LA ZONE D'INFLUENCE DU CAAVD

FAIBLES INDICATEURS ÉCONOMIQUES POUR LA POPULATION AUTOCHTONE

Deux hommes autochtones sur cinq gagnent moins de 10 000 \$ par année à Val-d'Or : contrairement aux femmes, il est plus fréquent d'avoir un bas revenu chez les hommes qui résident dans la ville en 2005 que chez ceux de l'ensemble de la zone d'influence (41,5% contre 33,2%).

Des femmes plus nanties à Val-d'Or que dans l'ensemble de la zone d'influence : près de la moitié des femmes autochtones de Val-d'Or gagnent au moins 20 000 \$ par année en 2005 alors qu'elles représentent 36,7% de la population de la zone d'influence.

De moins bons indicateurs économiques chez les hommes autochtones de la MRC La Vallée-de-l'Or : en 2006, à peine le tiers de ces hommes occupent un emploi (32,9%), alors que leur taux de chômage atteint 23,9%.

Des familles plus souvent à faible revenu à Val-d'Or que dans la zone d'influence territoriale : près du quart des familles de la ville sont dans cette situation en 2005, soit presque deux fois plus que dans l'ensemble de la zone d'influence territoriale du CAAVD (23,7% contre 13,4%).

MEILLEURS INDICATEURS ÉCONOMIQUES CHEZ LES FEMMES AUTOCHTONES

Des femmes autochtones nettement plus actives en 2006 qu'en 1996 dans la zone d'influence : leur taux d'activité a progressé de 8,5 points de pourcentage durant la période, mais il n'a pas encore dépassé la moitié des effectifs (46,5%).

Les femmes en meilleure situation d'emploi que les hommes dans la ville de Val-d'Or : leur taux de chômage y est bien inférieur en 2006 (11,1% contre 17,4%) et leur taux d'emploi est un peu plus élevé (55,4% contre 53,5%).

REVENUS D'EMPLOI EN CROISSANCE

Une progression de la part des revenus provenant de l'emploi : cette part s'est accrue de 6,1 % depuis 1995 dans la zone d'influence, pour atteindre 65,3% en 2005.

FICHE D'INFORMATION

PROFIL SOCIAL ET ÉCONOMIQUE DE LA POPULATION AUTOCHTONE À VAL-D'OR

Faits saillants tirés de **Cartographie sociale et économique de la population autochtone des villes du Québec. La ville de Val-d'Or et la zone d'influence territoriale du Centre d'amitié autochtone de Val-d'Or**. Rapport de recherche. Carole Lévesque, Philippe Apparicio, Martin Gagnon, Katharina Guth, Édith Cloutier et Josée Goulet. 2011. Cahier ODENA no. 2011-01. Alliance de recherche ODENA, Réseau de recherche et de connaissances relatives aux peuples autochtones (DIALOG) et Regroupement des centres d'amitié autochtones du Québec, Montréal. www.odena.ca

LANGUE AUTOCHTONE

Une langue maternelle autochtone prédominante dans la MRC La Vallée-de-l'Or : 46,9% des résidants de la MRC ont une langue autochtone comme langue maternelle exclusive en 2006, soit presque autant que le français et l'anglais réunis.

Une langue autochtone de moins en moins parlée à la maison : seulement 6,1% de la population de la zone d'influence territoriale du CAAVD parle le plus souvent une langue autochtone à la maison en 2006, alors que 63,1% utilisent le français et 27% l'anglais. Il s'agit d'une baisse de 23,8% depuis 1996, alors que ce groupe s'est accru de 17,8% dans l'ensemble de la province.

LA POPULATION AUTOCHTONE LA PLUS MOBILE AU QUÉBEC

Une population plus mobile que celle des Autochtones de l'ensemble du Québec : 43,8% des individus de la zone d'influence territoriale du CAAVD ont changé d'adresse entre 2001 et 2006, contre 37,4% pour l'ensemble des Autochtones de la province. À Val-d'Or, c'est plus de la moitié des personnes qui ont changé d'adresse durant la période (51,8%).

Une faible augmentation de la sédentarité depuis 1996 : comme c'est le cas pour la population autochtone de la province, celle de la zone d'influence territoriale CAAVD habite plus souvent à la même adresse que cinq ans auparavant en 2006 qu'en 1996 (56,2% contre 51,1% en 1996).

QU'EST-CE LA ZONE D'INFLUENCE TERRITORIALE D'UN CENTRE D'AMITIÉ AUTOCHTONE ?

La zone d'influence territoriale d'un centre d'amitié autochtone est l'aire de distribution et de circulation de la population autochtone à l'intérieur d'un territoire donné. Ce territoire est déterminé selon plusieurs échelles : municipalité, agglomération, municipalité régionale de comté (MRC) et regroupement de MRC, et intègre, selon le cas, les villes, villages, communautés ou autres lieux de rencontre saisonniers ou permanents. Ce territoire est également traversé de nombreuses infrastructures. Cette zone d'influence territoriale est le théâtre d'un ensemble de relations de diverses natures (sociales, commerciales, économiques, etc.). À l'intérieur de cette zone, le centre d'amitié agit comme un pôle de convergence qui engendre une nouvelle mobilité ou circulation des individus. La zone d'influence se mesure à la fois sous l'angle démographique et sous l'angle des services offerts à la population concernée.

La portée spatiale d'un centre d'amitié autochtone

La présence d'un centre d'amitié autochtone dans une ville engendre une nouvelle dynamique territoriale pour la population autochtone de l'endroit et des environs. À partir des données du recensement canadien, nous proposons un nouvel agencement des données statistiques et spatiales relatives à la population autochtone résidant dans ces villes ou dans les communautés environnantes en matière d'identité, d'âge, de sexe, de situation socioéconomique, de langue et de mobilité.

4^{EME} PLUS VASTE ZONE D'INFLUENCE

Avec 64 450 km² en date du recensement de 2006, le territoire de la zone d'influence du Centre d'amitié autochtone de Val-d'Or (qui correspond à celui de la zone d'influence du Centre d'entraide et d'amitié autochtone de Senneterre) est le quatrième plus vaste au Québec.

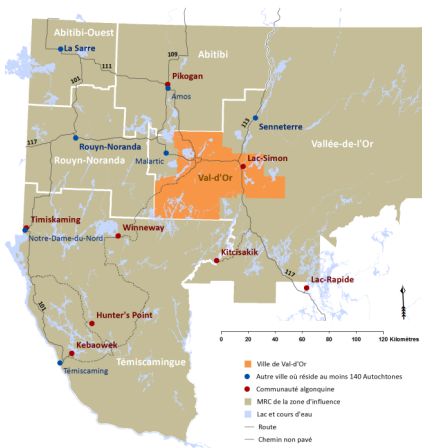

Sources : Statistique Canada, recensement de 2006; ministère des Transports du Québec, 2011.